

Barómetro Industrial 2020: La situación de la industria en España

El pasado mes de febrero se presentaba oficialmente el informe nacional del IV Barómetro Industrial del COGITI - Cátedra Internacional COGITI de Ingeniería y Política Industrial (UCAM), correspondiente a 2020, que este año ha cumplido su cuarta edición

Mónica Ramírez

El pasado 11 de febrero, el Consejo General de la Ingeniería Técnica Industrial de España (COGITI) llevó a cabo la presentación de la cuarta edición del Barómetro Industrial, en colaboración con el Consejo General de Economistas de España (CGE), cuyo Servicio de Estudios (Cátedra EC-CGE) ha elaborado el informe *Una perspectiva económica de la situación de la industria en España: actualización 2020*, que se incluye en esta edición del Barómetro, que cuenta también con la colaboración de la Fundación Caja de Ingenieros.

En el año 2017, el COGITI decidió llevar a cabo esta iniciativa, que tiene como objetivo conocer la percepción del colectivo sobre el sector industrial. Con el informe del Barómetro Industrial se pretende ofrecer datos relevantes y que sean de interés en la toma de decisiones, tanto para los representantes del ámbito público como para el sector privado. La finalidad es realizar un estudio sociológico completamente independiente, elaborado por la citada institución, en colaboración con los 49 colegios profesionales distribuidos por toda la geografía española. A través de las respuestas ofrecidas por ingenieros técnicos industriales y graduados en Ingeniería de la rama industrial, que representan proporcionalmente a la práctica totalidad de los ámbitos productivos, se valora la situación sectorial en nuestro país, a nivel nacional, y se compara al mismo tiempo con la apreciación que estos profesionales tienen del contexto de su región.

También aportan su visión sobre la situación en la que se encuentran las empresas del ámbito industrial, así como de los profesionales que trabajan en ellas (trabajadores autónomos y por cuenta ajena), y las perspectivas que muestran ante la evolución de la economía, en general, y del sector industrial, en particular.

Las respuestas se obtienen a través de la realización de una encuesta por vía tele-

mática, y los resultados del año en curso se comparan con los del año anterior. La encuesta on line se realizó entre octubre y diciembre de 2020, y a ella contestaron 3.340 ingenieros con una media de edad entre 40 y 49 años (37%), de los cuales el 89% eran hombres frente a un 11% de mujeres. Hay un alto porcentaje de empleabilidad (82%) y gran mayoría son trabajadores por cuenta ajena (60,33%), seguidos de trabajadores por cuenta propia (30,77%) y funcionarios (8,9%). La mayoría trabaja en el sector de servicios de Ingeniería (33%), seguido del sector industrial (24%).

Situación actual de la industria en España

Con respecto a la situación actual de la industria en España, la respuesta mayoritaria, aunque por muy poco margen, corresponde a la escala intermedia, con un 42,84%. Sin embargo, el 51,8% considera que es mala o muy mala (42,34% y 9,46% respectivamente), frente al 5,36% que opina que es buena o muy buena (5,27% y 0,09%). La percepción de los ingenieros es notablemente más negativa que en 2019: el 25,28% marcó las opciones de mala y muy mala (22,25% y 3,03%), un 56,23% optó por la intermedia, y un 18,49% consideraba que era buena o muy buena (17,94% y 0,55%).

En cuanto a la situación de la industria en sus respectivas regiones, el 54,22% de los ingenieros encuestados la califica como mala o muy mala (38,62% y 15,6% respectivamente), mientras que el 34,70% se decanta por el nivel intermedio, y tan solo el 11% restante considera que es buena o muy buena (10,69% y 0,39%). Estas respuestas son también más negativas que en 2019, cuando el 39% la consideraba mala o muy mala (29,62% y 9,37%), el 38% lo valoraba en un nivel intermedio, y el 23% de los ingenieros pensaba que dicha situación era buena o muy buena (20,87% y 2,18%).

Descontento con las Administraciones

Por otra parte, cabe destacar que, de nuevo, existe un cierto descontento con las Administraciones nacional y regionales, en lo que respecta a las medidas tomadas para desarrollar y fomentar el sector industrial. Un 67,15% considera que los incentivos a la industria promovidos en su región son insuficientes (un 38,59% opina que estas medidas son malas y un 28,56%, muy malas), y alcanza el 70,33% de descontento cuando se traslada esta misma pregunta al ámbito nacional (36,08%, malas, y 34,25%, muy malas). Estos datos reflejan una desconfianza todavía mayor que en 2019, cuando se obtuvieron unos porcentajes, del 56% (ámbito regional) y del 53,92% (ámbito nacional), respectivamente.

Situación laboral

El Barómetro Industrial 2020 refleja también la valoración que realizan los trabajadores sobre la empresa donde trabajan. En líneas generales, casi el 62% de los trabajadores por cuenta ajena considera que su situación laboral es buena o muy buena (46,02% y 15,64%, respectivamente), frente a un 10% que la considera mala o muy mala (7,25% y 2,56%).

Además, un 52% de los ingenieros encuestados opina que la crisis generada por la COVID-19 ha afectado a la situación económica de su empresa, mientras que un 41% considera que no lo ha hecho en gran medida, y un 7% no lo tiene claro, al responder NS/NC (no sabe/no contesta). Por su parte, un 67,71% ve bastante o muy probable la posibilidad de mantener su puesto de trabajo actual (44,29% y 23,42% respectivamente).

En el caso de los trabajadores por cuenta propia (empresario o autónomo), un 26,92% piensa que la situación económica actual de su empresa es buena o muy buena (23,31% y 3,61%), un porcentaje ligeramente superior a los que la conside-

¿Dada la situación de crisis sanitaria existente, cree que la Administración está llevando a cabo las actuaciones necesarias para impulsar la economía de España?

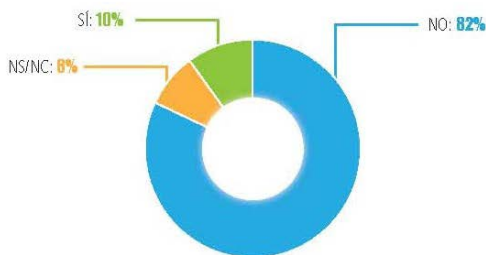

ran mala o muy mala, el 22,61% (17,25% y 5,36% respectivamente). La respuesta mayoritaria corresponde a la opción intermedia, con un 50,47% de las respuestas.

En relación a la evolución económica de su empresa en los próximos años, el 43,59% la sitúa en una escala intermedia, mientras que el 31,12% opina que será buena o muy buena (27,27% y 3,85%), y el 25,26 considera que será mala o muy mala (21,33% y 3,93%). En 2019, tan solo el 10,62% de los encuestados optaron por esta última respuesta, por lo que su visión en 2020 es considerablemente más pesimista, debido seguramente al panorama de crisis que ha provocado la pandemia del coronavirus.

Por otra parte, un 60% de los trabajadores por cuenta ajena ha indicado que su empresa no ha tenido que someterse a ninguna situación de ERTE, mientras que el 38% ha manifestado que sí ha sido necesario. Además, el 78% ha tenido que teletrabajar en algún momento, y el 42% prevé seguir haciéndolo; el mismo porcentaje que cree que no seguirá en la modalidad de teletrabajo. Por su parte, un 16% no lo tiene claro.

Otro dato relevante es el hecho de que el 75% de los trabajadores por cuenta propia cree que, a pesar de las dificultades actuales, mantendrá el número de empleados de su empresa, frente a un 15% que considera que la tendencia será

a disminuir y tan solo un 10% piensa que realizará nuevas contrataciones. Asimismo, el 73% señala que no ha tenido que prescindir de ninguno de sus trabajadores, mientras que el 9% aboga por la respuesta afirmativa. El resto, 18%, no lo ha dejado claro, al marcar la opción ns/nc.

Por su parte, el 71% indica que no ha sido necesario acogerse a ninguna situación de ERTE, mientras que el 14% manifiesta lo contrario. El 15% restante ha preferido marcar la opción de ns/nc.

A la pregunta de si ha tenido que prescindir de alguno de sus trabajadores por la situación de crisis sanitaria generada por la COVID-19, la gran mayoría, el 73%, ha señalado que no, frente a un 9% que ha contestado afirmativamente, y un 18% ns/nc.

Por último, el 44% de los trabajadores por cuenta propia señala que el presupuesto de su empresa para el año 2021 se reducirá un 30%; un 23% cree que se mantendrá igual que lo previsto o que mejorará; y un 8% considera que perderá más del 50% para compensar la cuenta de resultados. El 12% opina que se reducirá en un 10% y el 3% restante que lo hará en un 5%.

Por otra parte, en el bloque de los desempleados, el 30% reconoce haber perdido su trabajo a causa de la crisis generada por la COVID-19, frente un 64% que indica que no ha sido por dicho motivo, y

un 6% no lo tiene del todo claro.

Temas de actualidad

Para finalizar el cuestionario, los ingenieros han aportado su opinión respecto a diferentes temas de actualidad.

Impacto de la COVID-19 en el ámbito industrial

Preguntados por el impacto que tendrá la crisis del coronavirus en el ámbito industrial para los próximos meses, algo más de la mitad de los ingenieros encuestados, el 56%, cree que dicho sector se va a reducir entre el 5 y el 25%. Por su parte, otro amplio 30% opina que se reducirá en más de un 30%. Las demás opiniones, aunque minoritarias, nos indican que un 7% piensa que no variará, un 5% que aumentará entre el 5% y el 25% y, por último, un 2% que aumentará en más del 30%

Teletrabajo

A la hora de considerar la modalidad de trabajo como una buena opción y valorar si las empresas en la actualidad están preparadas para obtener el mismo rendimiento, la mayoría de los ingenieros sondeados opina que no, con un amplio 84%. Tan solo el 12% cree que sí, y un 4% se mantiene al margen.

Utilización de leyes impositivas

A los encuestados se les ha preguntado cómo valoran la utilización de leyes impositivas en algunas industrias para combatir la escasez de recursos frente a la COVID-19. La respuesta mayoritaria es la intermedia (36,98%), seguido de las respuestas negativas (33,74% mala y 19,49% muy mala). En la otra parte se situaría el 9,79%, correspondientes a buena y muy buena (7,84% y 1,95%, respectivamente).

Plan de Recuperación, Transformación y Resiliencia de la Economía Española

En la encuesta del Barómetro Industrial

¿Cree que el Gobierno debería crear la "Mesa de la Industria" con todos los representantes de la misma (COGITI, patronal, CCAA, Economistas, profesionales y empresas)?

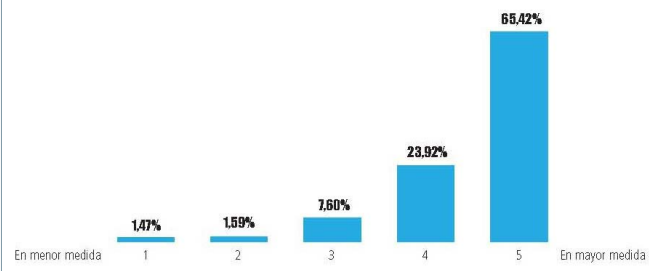

¿Cómo valoraría los incentivos a la industria promovidos por la Administración en España?

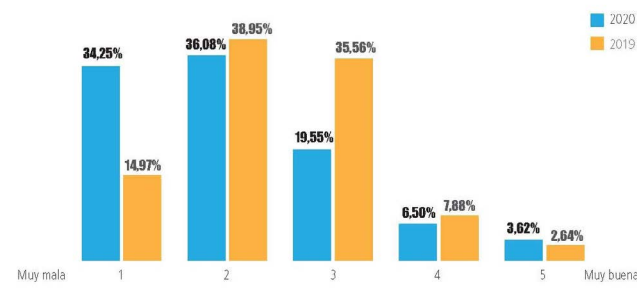

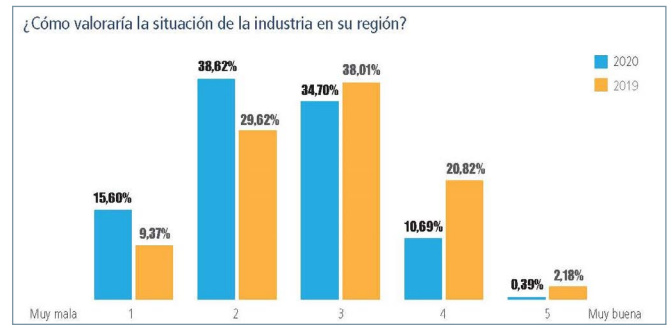
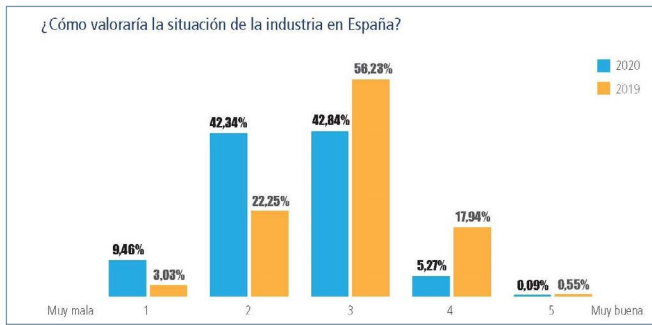

se les pedía que calificasen las medidas contenidas en el Plan de recuperación, transformación y resiliencia de la economía española –una especie de hoja de ruta para acceder a los 140.000 millones de fondos europeos asignados a España– en relación con la necesaria apuesta por la industria de nuestro país. En este sentido, los ingenieros se decantan por la opción intermedia (36,83%), seguida de cerca de la opinión de bastante mala (33,17%) y de muy mala (18,41%). Tan solo el 11,59% de los sondeados cree que estas medidas son positivas.

Plan de transformación industrial

En relación con la pregunta anterior, se ha preguntado a los encuestados si consideran necesario que el Gobierno de la Nación ponga en marcha un Plan de transformación industrial, para que las empresas e industrias puedan adaptarse a las nuevas necesidades productivas que surjan en la sociedad. Más del 90% ha marcado la opción afirmativa (si es necesario llevar a cabo dicho plan). Tan solo el 5% aboga por la respuesta negativa, y un 4% se queda con la opción de no sabe/ no contesta.

Creación de la Mesa de la Industria

Más del 80% de los ingenieros encuestados piensa que es necesario que el Gobierno cree la “Mesa de la Industria” para definir y hacer un seguimiento de qué proyectos industriales deberían apoyarse con los fondos europeos. Esta Mesa estaría formada por todos los representantes de la misma (COGITI, patronal, CCAA, Economistas, profesionales y empresas).

Inteligencia Artificial

Uno de los principales objetivos que las organizaciones, empresas y gobiernos se plantean en la sociedad actual es incluir la ética y la deontología profesional en los algoritmos que rigen la inteligencia artificial. Preguntados los ingenieros encuestados

si piensan que se debe priorizar la ética y la deontología profesional por encima del progreso tecnológico en caso de conflicto de intereses, una amplia mayoría (65,03%) lo cree necesario en gran medida, seguidos de un 27,84% que se decanta por la opción intermedia, y tan solo un 6,13 % considera que no se debería priorizar.

Una perspectiva económica de la situación de la industria

Al igual que en 2019, el Barómetro Industrial recoge también el informe elaborado por el Servicio de Estudios del Consejo General de Economistas (CGE), en el que se destacan los siguientes aspectos:

Con relación al peso del total de la industria en el PIB español, en el año 2000 era el 18,7% y en el 2019 el 14,64%, cifra aún muy lejana del 20% que se había previsto por el Horizonte 2020.

Por otra parte, y teniendo en cuenta que dentro del sector industrial destaca la importancia de la industria manufacturera, se señala también que en 2019 la misma supuso el 76,19% del VAB sobre el total. En cuanto a su evolución, el % en el PIB de sólo la industria manufacturera ha pasado del 16,2% al 11,15% en el periodo 2000-2019 y su VAB bajó del 17,8 en el año 2000 al 12,3% en 2019.

En referencia a su aportación al empleo nacional, al final del tercer trimestre de 2020 el total de ocupados en el sector industrial (equivalente a jornada completa) ascendió a 2,76 millones de personas, suponiendo esta cifra el 14,01% del empleo total.

Como se ha indicado, las cifras de la industria en España aún distan del objetivo del 20% del PIB fijado por la Unión Europea para el recientemente finalizado año 2020, a lo que se añade que las previsiones para los próximos ejercicios esperan una pérdida de dinamismo en la industria y más aun teniendo en cuenta la ausencia de reformas estructurales junto a los efectos de la COVID-19.

En este sentido hay que destacar que, a la fecha de presentación de este barómetro (febrero 2020), el INE ha publicado los datos de diciembre de 2020 relativos al Índice de Producción Industrial (IPI) en España, que nos permiten concluir también sobre la evolución de la industria en el año 2020, teniendo no solo en cuenta los efectos de la pandemia generada por la COVID-19, sino que estos se han visto agravados por la ausencia de una auténtica política industrial en España, como se había adelantado que ocurría de acuerdo con las conclusiones obtenidas en este barómetro e informe.

Según estos datos, la producción de la industria española ha registrado en el año 2020 una caída en media del 9,1% en el índice original, que se convierte en una caída del 9,4% en la serie corregida de efectos estacionales y de calendario.

La situación de partida anterior de cada uno de ellos –ya comentada suficientemente en éste y en el anterior informe de 2019–, unida a la especial situación de crisis sanitaria por la COVID-19 provoca que los diferentes sectores industriales sufran intensamente en 2020 los efectos de la pandemia con descensos pronunciados en la producción, sobre todo en los meses de marzo, abril, mayo y junio. No obstante, como indicamos, la evolución e incidencia es diferente en los distintos sectores. Por ejemplo, en el periodo inicial de confinamiento, los mayores descensos se producen en los sectores de Bienes de consumo duradero y Bienes de equipo (la mayor caída en la media del año 2020 se produce en los bienes de equipo con un 15,4%, seguida de la caída de un 13,5% de los bienes de consumo duradero). Por el contrario, la contracción es menos intensa para los Bienes de consumo no duradero y Energía.

Pueden descargar el informe nacional del IV Barómetro Industrial en la página web www.cogiti.es.